盛京時報
發行者 康德新聞社 新京特別市中央通四二號
發行所 康德新聞社奉天支社 奉天市大和區富士町九號
特價 每份六分 國內每月壹圓五角

食糧自給確保戰力

日滿一体國策事業見於實施

張總理對記者團談農地造成之旨

【新京】第二松花江緊急農地造成劃期之起工式、五日在郭爾羅斯前旗工事現場已盛大舉行、式畢後在歸京車中之張國務總理、特引會見國政記者團、表明對今次緊急農地造成滿洲國之斷乎決意、此劃期的大事業不僅是農地開發公社乃至政府關係機關的事業、而更是滿洲國全體的國策事業、是以滿洲國自總中央和地方軍官民打成一體向完成之途邁進、在大東亞共榮圈之下親邦日本與我國的關係、特別緊密、結成共同一體的關係、故於今次大東亞戰爭我國以與日本同死共生的決意、協力聖戰完遂然我國、建國日淺現在能對大東亞戰完遂協力的部面、惟在戰場後方果盡責務團結民心方面、關於此事前年建國十周年謝恩特派大使赴日之際即以東條首相兩相約束所以爾來我國以戰時必要物資對日供給為眾凡有方策就中的農產物即是最大的一項如去年度是建國以來的大豐收年、收得滿大的成果、本年度見於實施的第二松花江等全國十四地區、其緊急農地造成計畫亦為基此意圖而實行者、故其生產的農產物除一部作為生產農民的自給用食糧而對全部對日輸出、該計畫實施之際、當然需要很大的資金資材及其他、有待於日本援助之處甚多、為此去年十二月、派武部總務長官與日本側當局之遂行折衝、結果日本側也全面的表明贊意、遂以此為日滿一體的國策事業而見於實行我國民對以上的經緯充分認識之後應向該事業完遂一路邁進

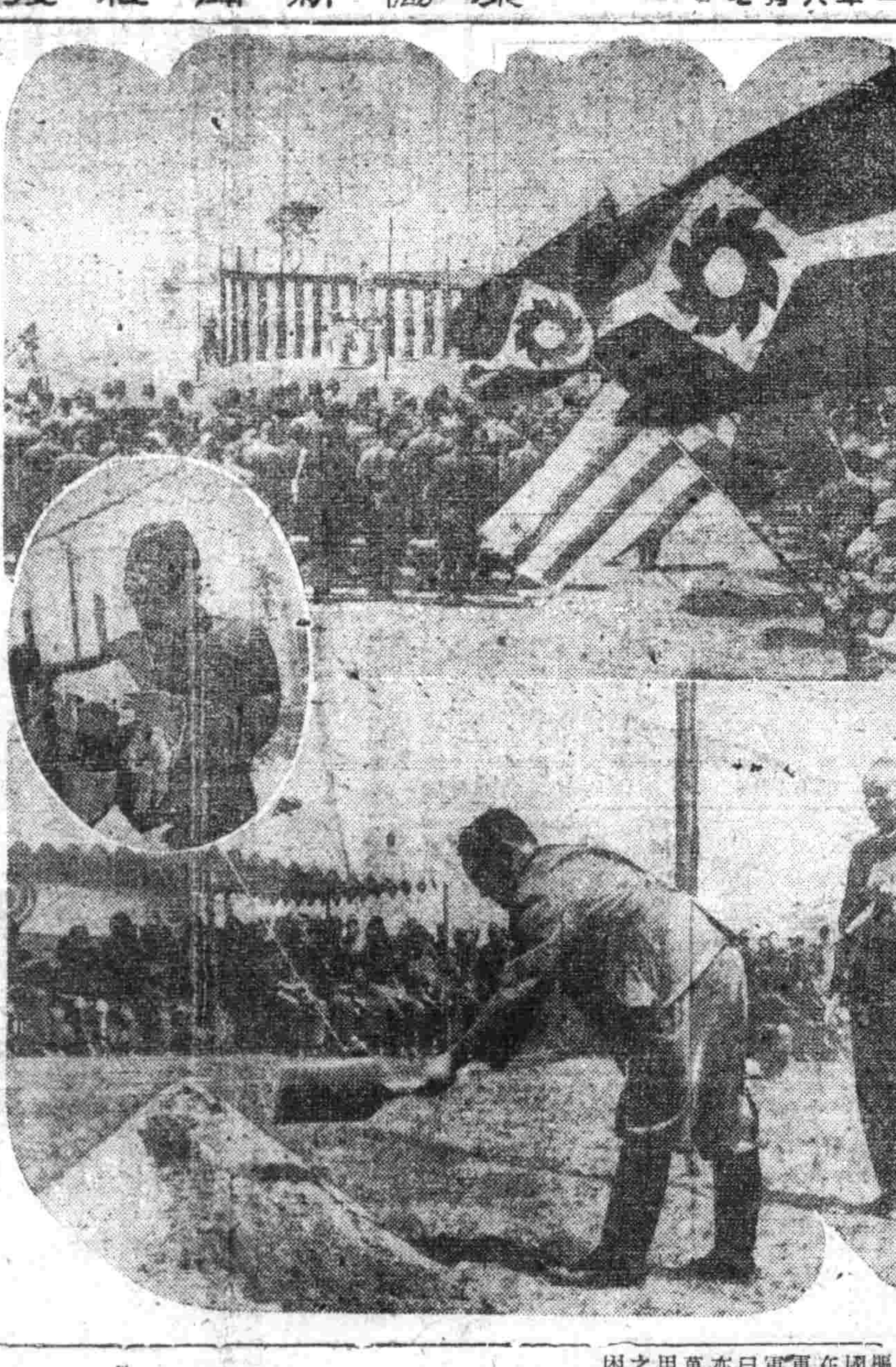

於吉林省第二松花江地區之劃期開田工事、五日午前十一時、已在吉林省郭爾羅斯前旗七家子工事現場、由日滿兩國關係者多數出席之下、舉行開工式（參閱昨日記事）寫眞＝上、式場全景 中、張總理祝辭 下、五十子開拓總局長之入鍬

胃腸營養 結核 若素

社論 愛馬的重要意義

馬為六畜之首、不但貢獻給人類生活的功利最大且多、更富有靈性、能與人的意旨一致、而發揮本能、以適應主人之策的要務、且有能救濟主人於危難之中、如所謂義馬之事、頗多著聞、在大陸國家的平原及山岳地域內、功勞尤為顯著、所以中國有「南船北馬」之說、即深信馬為陸地人民的生命線和水面行船的功用相同、耕種乘載、力大行速、無出其右。我國向為多馬之區、民情物性、夙有好馬習尚、尤其自古帝王、多以騎射寓其國人、因而取威定霸、創業垂統、故至今流風遺韻、猶有未泯。但一般群眾、對此傳統特長、漸多淡視、更有許多無知馬夫、於驅使勞役之際、不知愛惜馬力、或於休息飼飲之間、漫不注意、往往致馬力疲弊、衰弱、良堪浩嘆。茲於決戰時局下、認識當前意義深遠的愛馬日、關於馬能確成必勝的最大功利、振作與國人愛馬精神、發揮以騎射奮鬥的傳統風氣、並為增強戰力的一助。

馬所供給人生的利濟功勞、固不勝枚舉、他姑不論、今惟就在戰時農業方面來說、實為發揮增產及供應輸送的中堅動力、在我們農具尚未普遍機械化的現階段下、農家的各種勞役作業、舍人力不能勝任者、八九惟馬力是賴、間亦或以驢騾牛代之、但體小而弱、牛策而遲、總則非馬不能生產、為不及馬之敏捷而又強健、所以一般農家、於可能範圍內、均以馬為主要役畜。春夏間用以墾田深耕、秋冬間用以運輸儲藏、若在交通困難的崎嶇路逕地帶、車輛不可通行之處、更可以馬乘或馱曳利器、故其寄與增產、輸送上的成果、確可說是功莫大焉。而輸送上的關係、並可供諸礦工林木各部門的利賴、特不似鐵路輸送上尤為主要且廣泛而已。最顯現的現象、是春耕之季、農民總是作為馬犁或馬車、擴輸勤勞、至冬秋出荷期、更輸送糧食、絡繹於途、向交易所輸送農產物。更在山林間的採伐作業、運搬木材、均賴馬力搬至山麓、或有鐵道汽車地點、然後轉運、無虛事實、對增強戰力、是何等偉大的貢獻。

次則為在前線上與將兵共同作戰的辛苦功高、達成騎兵所負當搜索追擊諸任務時、及砲兵的馱輸砲身、均可說是人馬同功、不有驕悍的戰馬、人雖武勇、有時亦無所施。且於陣地補給糧秣或彈藥等輸送、遇各種車輛不能通輸地域、亦全惟馬之馱載是賴、尤為陣地上許多將兵托命的大任、而且凡所擔當、勇士的其任務、既不畏怯、又不矜伐、故有無言勇士的微號、觀此實績、在克敵制勝上、又是何等有力的一資。其此諸要義、在此決戰時下、必須作興愛馬精神、強化馬的陣容、以促進增產必成、決戰必勝。

大東亞建設展望

戰地治安急遽恢復

緬農民團体建設步武猛進

中國民心大呈安定

【東京電】此次日軍於河南湖南、湖北方面展開之重擊的大進攻作戰、所舉之軍事的政治的精神的大戰果不啻敵軍、就中日軍對河南新占領地民衆所示之懇切且光明態度之仁政、正為對重慶方針之闡明、故可謂為中國民心之安定、招來畫期的成果、即以日本軍司令官名義對河南新占領地民衆、發出之布告中陳述以嚴守軍紀不行徵兵之旨此於重慶軍閥虐政下受塗炭之苦的重慶地區民衆、宛如旱天之甘霖欣然躍動明朗之增產、於洛陽陷落後、未旬日、早已可觀對皇軍之仁政莫不歡呼且呈軍仁政下佔領地之民衆、更顯得民心之安定……

緬甸農民團體新出發

敵仍執拗於道路打開作戰

日確保哥席馬全線

敵於週圍連續蠢動均被迎頭擊退

【印度前線電】敵軍現正計畫開通哥席馬伊姆法爾道路為第一線補給便利、切斷日軍補給路、自五月以來、乃以大批軍隊進攻哥席馬北側五一二〇高地、經日軍迎戰乃將其即時擊退、敵遺棄屍體不下百五十具、又敵軍另一部約有兵力三百名、亦在濃霧迷濛之時、在該高地北端第一線日軍陣地之最近距離構築陣地、計畫突破此戰線日軍精銳對此現正連續猛攻中、一方日軍神動部隊、曾擊退在哥席馬西南側阿拉之拉高地日軍陣地最近地點構築陣地之敵軍、又敵對七五〇二高地日軍陣地亦計畫襲擊突破經日軍先出攻勢之後、敵軍計畫乃完全失敗、遺棄屍體百具、敵軍進斷後方之攻勢益執拗、其軍備等今稍賴空際之空挺部隊補給、故亦繼續行游擊戰、日軍部隊對此等敵軍時出猛攻擊碎敵軍計畫、得以確保全線之不安。

蘇誌痛斥渝軍無能

【莫斯科電】「戰爭與勞働階級」雜誌於四日之刊中曾非難重慶政權如次、重慶軍之最精銳於過去四年間、吃得最大之敗仗、而終在比較少數之日本軍之前出河南省敗退、重慶之指導者層雖舉出自國經濟之惡劣、裝備之不足無美英兩國之軍事援助之理由、極力申辯、然於重慶地區關於軍事上工業上之基礎確立、未能實現何等方策、實屬遺憾、以反……

冀北邊國境如磐石勞苦功高

國民政府向關東軍首腦者

贈送各級同光勳章

【新京】在大東亞決戰下、中華民國國民政府、對於鎮護北邊國境戰力不稍動搖之關東軍將兵不減武勳除結同生共死堅實之真摯謝意並為謝其功績、對於梅津關東軍司令官、及其麾下各官、贈與該國最高勳章之特級同光勳章、六日午後二時、陳濟成駐滿大使代表國民政府訪問關東軍司令部、訪問梅津關東軍司令官以下、行勳章之傳達……

意大利雷擊機 奇襲直布羅陀

【柏林電】德軍當局五日言明如左、意大利雷擊機長驅襲擊直布羅陀軍港大破反樞軸貨物船四隻合計三萬噸、更擊沈驅逐艦一、二隻此外更對其他二隻加以損害

意國王退位

巴德留亦提出辭職

【里斯本電】據拿波里之美聯社報稱、亡命意大利國王艾馬奴爾三世、五日午後三時業名退位宣言巴德留亦提出辭表、

保存古都文化 德自羅馬撤退

【柏林電】希特勒總統、為避免使羅馬化為戰場、而命令德軍、由羅馬市撤收、【又電】總統大本營五日午前八時、發表公報如左、隨同作戰行動之推移、戰線遂次接近羅馬、同時此世界文化之中心古都、由於直接作戰行動、而有受……

敵入羅馬並非有利

德軍當局言明撤收意義

【柏林電】德軍當局方面關於撤收羅馬於五日言明如次、今羅馬入於反樞軸之手、此應戰局推移之關係反樞軸軍占領羅馬是早有意義由於司令官效做德凱塞林元帥宣言非武裝都市後決定……

本次撤收之旨

羅馬為無防備都市

德戈塞林元帥之提案

敵方式拒絕歟

戰略情勢如故

敵艦瞬沉二隻

日空軍猛爆畢亞西島頑敵

呼應地上部隊收大戰果

怒江方面綜合戰果

亞西方面作戰 德軍極為有利

德軍發表各線戰況

制壓山岳前面赤軍

陸軍部隊佔據

在意國中部 德展開攻勢

美英空軍 又爆炸法蘭西

意國發表本土 空襲所受損害

墨統帥宣言

加強意民決意

羅馬西北 兩軍展開激戰

敵直衝羅馬中央 德軍愼重應戰中

德軍主力集結

於基貝爾河北岸

德當局言明

敵方毫不顧及文化

敵側誇大宣傳 令人爲之失笑

駐意外國使臣 將移往瓦基坎

敵軍受創甚鉅

療瘰癧瘡持効藥
樸壽丹
屢服屢驗 百發百中
只以內服·不問輕重·當日見効·一服即愈
各地大藥房均有代售
總發行所 王德藥店 濟生興藥所

感謝治愈瘰癧之病

鋼琴牌提琴

新發賣
感冒·肺炎 助腹膜炎

趙氏肺病咳嗽藥
適應症 主治青年·冬期肺病 咳嗽痰喘·大口吐血 嘔血咯血·鼻中出血 痰中帶血·肺癰肺痿 氣管炎症·肋膜炎症 盜汗遺精·兩肋刺痛 婦女經閉·身體發燒 骨瘦面黃·臥床不起 不論輕重·一概療治
代理店 ……
總行 精業堂藥房

地方安謐民各得所
同心戮力建設業績輝煌
熱河集團部落建設所見

【新京】以萬里長城為國境線、接連華北、蒙疆的熱河省一帶，以其歷史的[illegible]

熱河政治的方向

熱河省雖具有政治的[illegible]特殊性、但行政的大本、仍以北邊鎮護、戰力增强為二大目標、惟在北邊鎮護方面、[illegible]

適切檢討物質交流
鮮滿懇談會第一日情況

【京城電】鮮滿懇談會第一日、於五日午前十時半起於朝鮮總督府在田中總督對政務總監司會之下舉行、首先由田中政務總監、古海滿洲國總務廳次長致辭、次之入於懇談中
一、在滿半島人徵兵運用、
二、物資交流計畫物資之增產及其他為中心
關於鮮滿物的運搬之强化方策、行種種懇談檢討之後、于後五時半散會第一日終了、

印刷特技隊創出典禮

【新京】國都勤奉隊印刷特技隊之創出典禮於六日午前十時在協和會館、由米田勤奉局長、福岡印刷廠長、并田協和會首都本部事務長、及其他關係者多數列席下盛大舉行、國民儀禮後、前由張司令授與隊旗、米田勤奉局長致辭、瀛山隊員代表宣誓、最後由并田事務長發聲三呼勤奉特技隊萬歲、迄十時五十分典禮告終云、

大東溝自興村 小麥重收成功

【安東】安東市、以大東溝區域之新耕區為自興村、由今春四月使播種小麥、當總務科長巡視之際、已施行肥料之處青苗已舉伸長之好成績、於此伸長時期補種包米、六月下旬、在小麥收穫之時更種蔬菜亦有可能性之重收已告成功矣面積全部二三陌、成功之時、今後可相當面積、小麥重收之計畫、是市當局之日期部創意成功、誠為農產物部門之一助、努力實行此成果向上、更此秋播、則越冬之麥至翌年三月、可長二寸許、以此結果如何、在收穫之前、考研其增進方法、由今年秋、至越多小麥之方法亦引考慮、

奉天地區

增强鑛工業生產
近將舉開科技聯協議會

協和會科技聯奉天地區協議會、將於十三日午前八時、在商工公會大會議室、中央側有三宅本部長以下關係者、再機關代表〇〇部隊長、曾川省次長、山香副市長、部會側由推名連絡委員會委員長以下而會代表等計二百名出席盛大舉行、此協議會反映決戰下大奉天市之性格與重點置於「為求鑛工業生產能率之增强、當着科學技術[illegible]

三宅本部長十一日來奉

【新京】三宅協和會中央本部長、九日搭乘午後五時三十分新京發列車、赴四平、臨席十日之東遼河農地造成工事起工式後、十一日乘四平發列車、赴奉天、出席科技聯奉天地區協議會、

熱河治安與建設

[illegible]

官民一體造田興農
熱河省建設科 佐藤氏奉公美談

【承德】戰時熱河、為確立水田、官民一體建設與農熱[illegible]

反軸心的隱情

[illegible]

地方綜合

表演武技慰英靈
白玉山招魂社春季大祭行事

【旅順】白玉山招魂社春季大祭於本月七、八兩日盛大舉行、旅順市對本納行事決定如左、[illegible]

發揮協和精神之眞髓
挺身協力決戰增產
協和中堅幹部隊員入生產戰場

[illegible]

禁煙週間
募集學作生文

[illegible]

製造批發業者

[illegible]

實施禁煙週間
待望癮者急速猛醒

[illegible]

經濟會理事會

【大連】州經濟會定時理事會、於二日午後在州經濟會[illegible]

增添精神教育

[illegible]

瀋陽工聯會

[illegible]

實施經濟防犯週間
希望市民加以協力

[illegible]

街村民籍事務指導
定於八日起於安平實施

[illegible]

鄰組防護 猛烈訓練

[illegible]

建設鐵壁防衛陣
實踐隊員結成宣撫隊

[illegible]

王縣長關心民瘼
親自督勵視察春耕

[illegible]

視查種煙組合

[illegible]

全國雄辯會預選會
撫市已於五日舉行

[illegible]

本年壯丁預備檢查
遼陽縣頗獲優良成績

[illegible]

國高學生行軍

[illegible]

二期滑空訓練生
在金州舉行入所式

[illegible]

培養人材以應決戰
省立八高邀工礦關係者研討

[illegible]

體育鍊成大會

[illegible]

滿關建材組合
雜組統合中止

[illegible]

消防署舉行結成式
同時實施消防訓練

[illegible]

開催武道大會及講演會

[illegible]

多年心腹病一回斷根
快胃丸
主治 胃疼、食慾不振、[illegible]
德善堂

滿洲助產學講習錄
助產士檢定試驗準備書
滿洲助產學講習會

尋人
募集
秋農醫院 院長 苗秀新
緊急聲明

梁宅成藥 濟世慈航

亞細亞金庫店 大連 監部通泰華樓前

齒痛 頭痛 偏頭痛
止痛散熱風
氣管炎 感冒 流行感冒

化痔士龍散 張三多堂

專治久年頑淋
二段殺菌治療法
★本劑之「布拉翁錠」殺菌力既强烈，滲透力更敏銳只以少量，立即運入尿道深部複雜而微細的組織內直接衝滅菌體，專將淋菌徹底而神速地殺滅
★不論急性慢性，先用此劑一號，則以其强烈的藥力迅速破壞菌之生體，而使之不能生存片刻而完全死滅，以是神速的呈致止疼袪膿，消炎等治癒現象。
★然後更用此劑二號，則所剩餘之頑性淋菌，由是徹底死盡，不留片影，故然消除尿濁以致清澄，則藉此獨自的二段治法，尤効于久年未愈的難症。
包裝 一號（男子用）約七日量 二號 三號（婦用）約十八日量 約廿六日量
總發行 東京都芝區通新町十三番地 日東製藥合名會社
各地有信用藥房均有經賑代售
根割爾
ブラオンギンケンゴール

心臟・胸・胃的 抗病好實蘭使其增强由於病原根本治療使之健全
特種動物好兒藭精贈藥
救心
朝夕一粒

（照片＝前孔流露感激愛馬情緒之國軍）

各國的馬產狀況（上）

德馬優良尤適從軍
敵美有馬多而無用

馬為農村耕田原動力
望人民務須備加愛護
和田馬政局長談

育成英才為國效命
于民生部大臣夫人訪問記

馬和戰力　國強必須多有壯馬

杜絕夏季疫癘發生
全國實施傳染病預防週間

回教徒綜合實態
日派員實施調查

時之紀念日
實施時報傳達

促進干拓工事
已設定試驗地

鴉片之害甚於洪水猛獸
要望癮者諸君亟須戒除
奉天市禁煙科長喬恩潤氏談話要旨

茲當　考查　凡有　幸由　更強　猛省　再闢　本年

獎勵學術研究
舉行學術振興委員會
私立國高校長定期舉行會議

必勝隣組
六月實踐事項

舉行南滿地區弘報要員鍊成

漫畫　特輯　愛馬日　張正鐵　年燕

三塔牌　雪花膏

放送　新京放送　六月七日（星期三）

滋陰補腎丸
健腦補腎藥
主治
夢遺滑精　先天不足　腎虧陽萎
早洩萎靡　思想遲鈍　健忘善誤
神恩恍惚　見事厭倦　久婚不孕
一孕久停　精寒精冷　精稀精薄
腰痠背痛　耳鳴眼花　頭暈目眩
專固精關　補陰益精　固斂正氣
補養腦力　強健神經　補諸虛
暖丹田　添精髓　壯腎水
全國各大藥房均有代售
（定價）每盒十二付入國幣六元外埠函購另加郵費四角
奉天總代理店中街中法藥房

戰時保健之道
若素
須充分補給維他命B與酵素
（輸價一日幾分）

調經健身
武田新製合成女性荷爾蒙劑
阿備司經片是調經健身的良藥，
凡屬女性結婚期的諸種月經障碍
以及閉經期婦人的頭痛等症
狀，莫不可由本劑
簡單治癒，而享受
女性健康的幸福。
【包裝】100片　500片
各大藥房均售
合成女性荷爾蒙
阿備司經片
總發行　武田藥品工業株式會社

白馬樂園

馬種與馬術的最高峯

在南阿爾卑士連峯之下。綠野平鋪。這裡有一片叢馬場。便是世界馳名的白馬樂園。是德國經營的。此園的馬種名叫比爾亞納。原出阿刺伯種。經過與歐洲種之交配。殖成最合理想的馬種。此種馬。不僅肉體的性質極優良。在馬術上亦是惟一良種。凡宮廷馬術之高級馬術。除用此種馬外其他馬種便不能勝任的。惟此種馬。是傳統的古馬術的保存者。既然有均整的肉體。又經過宮廷馬術的訓練。這馬的一舉一動。姿態都極優美。不僅是愛馬的人。誰看了也要讚歎。

但是所以有今日。並不是一朝一夕的結果。乃是悠久的歷史。傳統積成的。此等白馬。並非商品。凡所謂名馬無價乎。惟居高位者偶以此馬贈答。否則實難獲得。此地氣候亦最宜養馬。群山如屏。夏涼多濕。風雨適度。頗稱馬之樂園。此種馬有一特徵。即毛色能變化。初生時黑色。漸次變爲白馬。完全變成白色。需時七年。故內行人一看毛色便知年齡。此七年亦調教之最適期間。與是時。致以高級馬術。

安南的防衛体勢

北部安南之防衛體制

安南最近之問題。乃爲北部安南正面之廣西。雲南兩省。所集結三十萬重慶軍之動向。敵爲謀打開緬印前線之苦境。曾於皇軍後方。試行強制作戰。然以安南軍之監視。及皇軍精銳之協同防衛。敵人勢難得逞。敵軍復以戰爭目的破壞兼食糧困難。因更懼皇軍之反攻。而現在不前。頓敵爲補給戰力。以昆明爲據點。積極增強軍備。並與美軍協力。強化滇充美陸軍第十四航空隊。或對雲南。廣西之重慶軍美國化。以桂林。南寧。柳州等中間基地及其他前進飛行基地之美空軍。軍器武備日加增強。他方重慶新編之第一軍。實施武裝備訓練。由美人教官巡迴教育。狂奔美化。日繼一日。

國內體制日趨强化

安南之國內體制。近於國內斷行強化運動。時行靈開青年運動。學校運動等。安南當局更爲解消華僑安南人之對立計。實施華僑再組織工作。以與原住民融和敦睦。頗爲成功。當局復頒與華僑代表會議。以強化華僑之各種團體。華僑安南人於茲日形親善。

檢討東亞對策

其他最近之安南情勢。堪爲人注目者。乃新駐日大使科斯姆氏及駐泰國代理大使卡斯安氏之訪安。科斯姆大使於赴任前之三月中旬曾赴安南。卡斯安代理大使亦於同時訪安南。與德克總督曾行遜席會談。於會談時。德克安南總督以法太平洋總督之立場。檢討東亞對策。並對重慶外交官之撤退。明示法國之將承認國府。並與芳澤大使會見。科斯姆大使之活躍實堪期待。

近代·戰·爭·與·共·榮·圈·的·馬

在激烈的大東亞聖戰中。熱悱的前線兵燹之派營的戰友。馬。當居其中主要的地位。於許多戰記中。總會得到『兵馬一體的熱情』這並非因爲今天是愛馬日我纔如此誇張的說出這樣的話。許多軍事家都一致的說『戰力即馬力!』『馬强國必强!』吾人倘思及在朔風中馳野馬於草原的勇士。對於軍馬。當更生無限的愛戀。也許有人說。馬的時代過去了。現代呢。現代機械化部隊。堅銳的機甲部隊。有機翼子的戰車。這是近代戰的戰鬥。可是。我們不要忘卻隨其後的長行之軍馬隊伍。在北國大陸。在緬甸印國境。在南方諸島上。幾多無言的戰士在活躍着。

軍隊的編成。由於飛行機。戰車。裝甲自動車。重汽車等。變化了。那麼馬。可最可怪的是。軍馬卻不因此而減少。反之。近代戰的軍馬必要率。倒示上昇之勢。我們且按着統計數來看。一八七〇年的普法戰爭。將兵百人。有馬十八匹。日俄戰爭增至二十匹。第一次歐洲大戰時。竟到三十三匹。這一次的世界戰爭。在樞軸國和反樞軸國之間。分別驅捲多數軍馬到戰場去。

何以軍馬迅征途上升呢?軍隊的主力。雖是步兵。而其所換武器多爲重火器(重機關槍。大隊砲。聯隊砲。速射砲。自動砲等)。這些火器。增大其威力。所以其形狀也複雜。重量也增加。則所需要馬力者之大。若說步兵重要。那麼諸君承認這是不過分的說話吧。

有的地方。機械固然可以替代了人力和馬力。但因戰場地形的關係。也有機械無能爲力之處。於是山砲部隊。和步兵部隊。都有使用馬的必要。馬於道需要之波瀾萬丈。亂世戰爭成爲時代的寵兒。大有非馬不能戰爭之勢。歐洲第一次世界大戰的時候。歐洲交戰國因爲徵發軍馬不能保持繼後生產力。所以由第三國輸入馬匹。來補充後方。例如英國。在其本國原卽保有二百萬匹馬。更從美國等處輸入一百三十萬匹。法國保有三百五十萬匹馬。更從中國。西班牙等方面輸入八十萬匹之多。由此可見馬與戰爭的切密關係了。

吾人認識了馬的眞價之餘。在國防的必要上。得講求增殖充實軍馬的資源。一方面得注意保護。一方面得嚴格的訓練。應乎確任此誤。出擊戰。同時。退陸這間應策。於茲站再談其榮圈裡的馬。菲律賓。安南。泰國。緬甸。馬來。荷印。澳洲。新西蘭等處南方的馬。一共約三百六十萬匹。這裡面澳洲和新西蘭在質與能力方面比較適宜於使用爲軍馬。和使役馬。其他地域的馬。是尚未改良的土產馬。體格能力均不見佳。不能供軍馬使用。那末。南方各地儘有着怎樣的馬呢。

先說菲律賓。菲律賓群島的馬。全體有五十多萬匹以呂宋島爲最多。這兒的馬。是蘇門答臘和西里伯一帶的土產馬。高約一米二七。體小胸淺。蹄質堅硬任重附着殊適於熱帶作戰。

安南有馬十萬餘匹。彼土地雖廣。馬數卻少。大部在半島南部。背低體小。雖有耐久力。也不能供爲軍馬之用。倘能加以改良開發。前途卻是有望的。泰國共有馬約三十七萬匹。多散處中部和東部地方。馬來半島方面。可以說就沒有馬。該地的馬。高約一米二〇乃至三〇許。肢細步遲。不可以爲軍馬。可是泰國爲了國防起見。每年輸入緬甸馬。和澳洲馬。以及阿拉比種馬。近來且從事改良馬匹中。緬甸的馬。爲數約五萬匹。體高一米三。四〇。體質頑健。雖可負某種程度之重負。但不能供國防之用。至於英領馬來。僅有馬千匹。可算是幾乎沒有了。荷印的馬。合爪哇。蘇門答臘。婆羅洲。西里伯等島的馬在一起。約有七十萬匹。其數之多。次於澳洲。平均高約一米二〇。耐勞耐粗食有持久力。是其美點。澳洲的馬共一百七十五萬匹。因爲那都是改良的馬。所以適可供軍馬之用。說起澳洲來。眞是適宜於產馬之地。無論氣候。風土。水草。自然的恩惠。都適宜於馬產。所以。澳洲的馬。可以說是居於世界之冠。新西蘭馬也和澳洲產馬一般。爲南方共榮圈的名產馬地。

而。在大東亞共榮圈裡。日本是唯一的產馬地。也是愛馬的華國。我國雖有馬一千萬匹。可都是矮小的土產馬。而且一般人對於馬產方面。不甚注意。以馬匹流行着傳染病。因爲沒有良好的種馬。所以也沒有良馬。顯然滿洲馬的改良增產。已成爲一部不可或缺的事。我們姑不必提『南船北馬』的舊諺詞兒。愛馬或是增產馬。當不廢話吧!把住呵。『馬力即國力!』我們要增加我們戰力之馬力!(插圖。日本軍馬之雄姿)

海水之淡水化成功

水之一物對於行軍極端重要。無論古今戰例因之水而失敗之事例甚多。尤於近代海戰。沙漠戰與森林戰中關水之取得或淨化。已爲各國所其苦腦之一問題。如出征遠洋之海軍將兵一旦儲藏淡水告竭。則蒸餾海水用濟一時。然所取得者並非眞水。因此日本小山榮二技師(曾受陸軍技術有功章)曾以特殊之方法簡單之裝置。對海水淡水化成功。先期諸外國使其首先實際化。對於戰時之貢獻實非淺鮮云。

燒土施肥

農業常識

△把土地裡的土燒成肥料這是從古以來就有的事。尤其在日本國的明治時代以前這種辦法在各地非常盛行。便直至速效性肥料的價錢。便宜的很這種辦法始被人漸漸忘卻。現在僅有日本廣島縣一部尚實行此種辦法。日本由於肥料的不足。所以燒土法又再被人開始利用了。

△在土裡面本含有許多肥料分。舉例來說。裏士三萬貫的裡面含有窒素分約六十貫燐酸約卅貫。加里公約五十貫。如果與市上賣的肥料換算的話。可等於硫安約三百貫。過燐酸石灰約二百貫加里約一百貫。此肥料分大部分雖然沒有速效性。但是如果加之高熱以後。(攝氏七十二一日)就變成有効的肥料了。燒土的辦法。就是根據此理。

△經過一次耕種的田地的土。效果較大。尤其是火山灰的洪積層土壤。最適於燒土。耕種一次田地的土。以及沼土和溝等的土。甚至不用再燒。使其乾燥後。就此使用。

△燒土時行用的燃料。最好用柴菜條。糯米穀等可能變爲肥料的東西。所以盡可能不使用稻草等能夠作成肥料的東西。

△燒土的方法。有用窰與不用窰的方法。日本廣成的用窰的方法。當此資材缺乏的現在。此種方法。頗爲適當。燒土的用途很大。頗適於陸稻蕃薯馬鈴薯的肥料。此外它不僅能夠用做肥料。並且復能防止雜草的叢生。我以能收到一舉兩得的效果。

兒童儲蓄

須由母親倡導於前 才會鑄成小兒良習

母親在家庭中是最重要不過的人物。除了主持家政以外。對於兒童的責任。尤其重大。所以一個良好國民的養成決不是偶然的事。兒童是人生黃金時代。他們只有活潑與純潔。更不知道痛苦與憂愁。他們像一棵弱小的樹秧。假如我們要想使他們將來成爲有用的棟樑。必須由這樹秧的時代而修理之。否則枝幹長成。再想矯正。那時已晚了。

現在我們在這決戰體制下全國人民應一致奮起。做效親邦日本人士。養成良好的儲蓄習慣。對於兒童尤其重要。希望一般做母親的。倡導他們。而使養成這種習慣。因爲這樣。不但可以儲蓄金錢。而且他有了這種習慣。將來一定知道生活上的節約。成人之後也決不會奢侈浪費的。同時更能引起他們的愛國熱。小孩子們。猶如一張白紙。是好是壞。端在做母親的如何宣染。譬如做母親的根本應有儲蓄的觀念。天性好的孩子也決不會有這種習慣。

一般人爲了溺愛小孩子。往往把金錢任意由他們去化費。這根本大錯而特錯。不但使他們不知愛惜金錢。將來一定不事生產。而至傾家敗產。

由此看來。養成兒童儲蓄習慣。不但是積蓄金錢問題。還可以糾正其奢侈浪費。深望負教育兒童責任的母親們。快快提倡兒童儲蓄吧。賢明的母親們爲了愛惜自己的兒童。爲了兒童將來的幸福。應當這樣的辦一下。

衛生　廚房內

如有鼠之穿穴。必速塞之。爲暫時計。即以新聞紙作團。藥塞之亦可。次爲廚下燃料所用的薪炭勿使屯積過多。一切殘渣柴灰。當隨時掃除。以污不可任其分散。及他物。蠅蟲亦宜常掃除而疏頭之。則炊爨外邊。不致煙火氣瀰漫室內等。宜時時以抹布蘸熱水拭儲物之食櫥。及剛肉之砧板。殿物之蓋板。之。其積有油垢者須用肥皂水洗之。此外廚房所用之器具。凡可以移動者。除洗濯拂拭之外。又當晒之戶外。以行日光消毒。氣候漸熱主婦們對廚房衛生。無論生活怎樣忙碌也不可忽略。

(舊)(報)(紙)

廢物利用

我們每天看過的報紙。僅僅知道能夠利用包東西。或者糊牆用可是你們知道還有以下種種用途嗎。現在我來介紹給你們。

△洗玻璃瓶和酒瓶的時候將報紙撕成小塊。投入其中。再加入微溫水將瓶上下搖動。經過幾次後。瓶中的污點。便就立刻會完全除掉。

△室內大掃除時候。先用水把報紙潤濕後一塊塊的散布在地上。然後再開始掃除。這時地下之塵垢。便被報紙所吸收。一點也不能揚起來。這是一種很合乎衛生而又清潔良好掃除的方法。

△無論西服。鞋若被污水潤濕時。用清水洗刷後。可將廢報紙塞滿鞋中。不但鞋型不能變樣。同時更很快的乾了。

△如果地壁上破壞一小部分時。可不必求匠人來修理。只要把報紙和清水再用漿糊與其混合。塞入破壞的部分內。然後在其上再貼上一張紙。便利良好的部分同樣的壯觀了。

養成隨時滅燈習慣

關於家庭間節電的事。本來是很簡單。可是實行卻頗困難(就是知易行難)所以不用的燈就要閉上。雖然是大家盡知的。而依然有不用尚而開燈的現象。例如無人居住的空室。前面倉庫的電燈。以及深夜的電燈。白晝的外燈。雖大家認爲無論怎樣點用也不多納電費的包燈的電力浪費。爲數實在很多。既不經濟又很容易造成盜難的機會。務希各用戶從即日起勵行不用的電燈即時熄滅的良好習慣。以免浪費及其他危險。

(119)

穆儒丐著　于懷壽畫

第六章　那爛陀大寺及大施場

所以我說這里是聖府。而不同於普通僧寺者。他們是以講學爲前提。並不是徒以禮佛燒香爲事的。但是僧人所應作的課程。他們也不是置而不問的。所以他們的勤苦、要比其他寺僧難受的多了。建立以來、並無一人犯有滋過、他們是如何自愛呢、

供大人米以及日用的果品乳食香料之類、由我們來看、有多末可羨呵、但是他們的腦汁恐怕比這些供養貴重的多了吧。他們爲了我佛的遺徽、爲了人類的文化、爲了人生最終的歸宿、天天在研討、天天在探求、雖至咯血、或至罹若何疾患、也不屈不撓、而必以一種精神力把它克服。他們是爲文化而生、爲文化而死的、假如人類社會中、若是沒有這樣的學人、而僅有我們這等追逐衣食的人類、那末諸社會將成一個什麼樣兒呢、也就不難想像了。

自玄奘法師入居那爛陀大寺以後、寺裡講學之風益發興旺起來、貞觀六年、法師年已三十二歲、遂正式從戒賢大論師學習瑜伽論。戒賢雖老、而精神極爲矍鑠、第一、因爲前此曾受三大菩薩之啓示、第二、又以得了這樣一位賢徒、所以他很高興、幾不多忘了他是老人、他極其鄭重的每日到講堂去、雖然他的目的是爲把此論講授給法師、但是佛法不是祕密、更不可以使一人獨得、所以有欲聽此論者、亦不妨自由參加。聽者很大、每日總有聽講者、約一千餘人。滿戒賢論師、頭一天開講時、聽衆中有一婆羅門人、忽然不經自制的悲哭起來、哭了一會、又很滿意似的笑了、什麼原故呢、是風子嗎?大家都嚇了一跳、戒賢也爲之愕然、忙遣人問他是怎麼一回事。

這先哭後笑的婆羅門人見戒賢長人間下來、先謝了過、然後才說、

『我是東印度人、曾在布磔迦山觀自在菩薩像前發願乞求來世生爲人王。當夜菩薩出現、向我訶責說、你爲什麼發此願心呢、自今以後、某年某月某日、那爛陀戒賢法師爲脂那國僧講瑜伽論、汝當往聽、因爲你若聽了此法、以後可以見佛、比作王不强多了。如今果由你老法師講的、又是爲支那玄奘講瑜伽論、與昔日觀音菩薩所啓示的正同、是以悲喜不能自已。』

戒賢法師見說、不住歎息、遂令聽講、凡十五月、而講畢。因遣人將此婆羅門人送至戒日王所、王因對以三邑、玄奘一法師在那爛陀從戒賢學習各種經論、計瑜伽論凡三遍、順正理論一遍、顯揚對法論各一遍、因明聲明、集量等論各二遍、中百二論各三遍。其他俱舍論、婆沙論、六足阿毘曇等、已曾於迦溼彌羅諸國聽習過了、所以不再從戒賢研究、只把懷疑的地方、向戒賢請教而已。

在經論以外、對於語言文字之學、我們的玄奘法師也是窮源竟委的爲徹底之研習。原來中國文字之學、雖然發達得早、只有形聲義三個區別、至於文典、則尚付闕如、並無專書。直至晚近、始以泰西文典爲基礎、而有馬氏文通之出現。殊不知此種學問、在印度梵文早有數千年之歷史、由於大德高僧之研討、其影響於中國文字學者至深且鉅、以其係專門之學、故略而不記。

國際娛樂場　電話二一六一二　演期 三日至七日　松竹公司全體明星總動員攝製　碧海忠魂　日本海軍攻眞珠灣實況　下期預告 月弄花影

光陸　城內中街路南　電4三三六三　三日至七日　松竹公司全體明星總動員攝製　碧海忠魂　日本海軍攻眞珠灣實況　下期 夜半鐘聲

亞洲　奉天電報路　電2三七九一　三日至七日　松竹公司全體明星總動員攝製　碧海忠魂　日本海軍攻眞珠灣實況　下期 夜半鐘聲

天樂　三日至七日　松竹公司全體明星總動員攝製　碧海忠魂　日本海軍攻眞珠灣實況　下期 月弄花花

天光　大西關大街　三日至七日　松竹公司全體明星總動員攝製　碧海忠魂　日本海軍攻眞珠灣實況　下期 夜半鐘聲

[illegible]閣　北市場　三日至七日　松竹公司全體明星總動員攝製　碧海忠魂　日本海軍攻眞珠灣實況　下期 夜半鐘聲

光明　四日至八日　上海出品華北上佳片　陳燕燕主演　良宵花弄月　下期 回春曲

金城　大西關大街　三日至七日　松竹公司全體明星總動員攝製　碧海忠魂　日本海軍攻眞珠灣實況　下期 月弄花影

皇姑區瀋陽電影院　三日至七日　松竹公司全體明星總動員攝製　碧海忠魂　日本海軍攻眞珠灣實況　下期 月弄花影

北市場協和電影院　三日至七日　松竹公司全體明星總動員攝製　碧海忠魂　日本海軍攻眞珠灣實況　下期 月弄花影

贈呈　天道書院　大連市泰公街廿五番地

緊要聲明　主人張少堂啓

脫離家屬關係啓事

舒肝健胃丸　胃病良藥　各埠藥房均售　關東大藥房

專門 風寒救急膏藥　王玉璞　瀋川膏藥店啓

特樂齊眉湯　タラチメ湯　婦女良藥　調整生理機能　挽回人生幸福、確是優秀的婦女保健藥。主治 子宮虛冷、經血各症、產前產後諸症、難產、頭痛眩暈、心悸鬱結、四時感冒、四肢疼痛、其他婦女一切諸病。C-3

小兒良藥　時症流行!　注意幼兒保健此藥乃促進嬌娃發育的良劑　樋屋奇應丸　大阪天滿 樋屋製藥株式會社

惠民病院　內科·產婦人科　小兒科·皮膚花柳科　院長 周惠民　醫師 佟惜陰　產婆 程廣榮　電話三六〇八〇一番　奉天市大和區紅梅町五

虎骨花蛇露　老福順堂

婦女病好消息　福康育　服後當日立見神効　藥不在多●有効則靈●價廉物美●好藥爲効　全國各大藥房藥店均有代售　製造發賣元 國瑞藥房　福康育 是婦科特效良藥 是一般婦女病唯一救星 是善生寶筏

調經安坤丸　主治　大盒三元付七元五角　小盒三元付五元　定價　全國藥店均有代售　歷史最久●婦科專門●名馳全滿●當日有效●兩盒即愈●此不再犯　總售 鶴春藥店 電話二一八四三番

肺癆病不難治·益壽丹非奇藥　全國藥房均有代售　益壽丹　製造本舖 國瑞藥房

258